Rambouillet *infos*

Magazine de la ville de Rambouillet

Fêtes de fin d'année

Entre magie et solidarité *p.8-13*

p.4-5 **Coups de projecteur**
Cinéma : préparation du chantier

p.6-7 Grand plan de renouvellement de l'éclairage public : les travaux sont finis !

p.22-23 **Dans ma ville**
Inondations : la réponse opérationnelle de la ville de Rambouillet

Nov/Déc 2024

n°337

Éclairage public : les travaux sont finis ! p.6

Cinéma : préparation du chantier p.4

Plongez dans la magie des fêtes de fin d'année p. 8

Inondations : la réponse opérationelle de la ville p.22

Directrice de la publication : Véronique Matillon • Directrice de la communication : Adeline Hébert • Rédaction : Pauline Leduc • Maquette & réalisation : Florian Poulain • Impression (sur papier recyclé, pelliculage de la couverture écoresponsable) : imprimerie RAS • Crédits photos : services municipaux, Henri Perrot • Rambouillet Infos est disponible pour les non-voyants : Bibliothèque sonore 01 34 83 13 60 - 78@advbs.fr -www.bs-rambouillet.fr

Si vous rencontrez un problème de distribution, contactez : service communication, 2 place de la Libération - 78120 Rambouillet - 01 75 03 41 30 - rambouilletinfos@rambouillet.fr

Sommaire

p.4-7

COUPS DE PROJECTEUR

Focus sur deux projets phares de votre ville : le nouveau cinéma dont les travaux sont lancés et le grand plan de renouvellement de l'éclairage public qui s'est achevé cet automne.

p.8-15

UNE VILLE QUI S'ANIME

Alors que l'hiver approche et que les initiatives culturelles se multiplient – notamment une belle exposition à La Lanterne et le lancement d'une résidence d'artiste à La Clairière -, il est déjà temps de penser aux fêtes de fin d'année que la ville célèbrera dans une ambiance aussi magique que solidaire.

p.16-18

UNE VILLE CITOYENNE

Découvrez les nouvelles actions mises en place par le Comité à l'égalité des chances ainsi que le calendrier des cérémonies et commémorations patriotiques 2025.

p.19-27

DANS MA VILLE

Revivez la dernière édition du village prévention routière qui a réussi à faire rimer festivités et sécurité avant de plonger dans les arcanes de votre ville avec une immersion au cœur du processus de coordination de la prévention des inondations et dans un service aussi discret qu'essentiel : la DSI.
Sans oublier un point sur les travaux en cours depuis les travaux de voirie au déploiement des cours nature dans plusieurs écoles maternelles rambolitaines.

Nous œuvrons dans tous les domaines qui vous concernent.

Chères Rambolitaines, chers Rambolitains,

La ville de Rambouillet, comme tant d'autres sur le territoire, a récemment subi de très fortes pluies qui ont causé de nombreux dommages dans notre département. Durant plusieurs jours et nuits, nous nous sommes mobilisés, avec nos différents partenaires, pour assurer votre sécurité tout au long de ces intempéries. Les investissements, notamment en matière d'ouvrages hydrauliques réalisés par Rambouillet Territoires, ainsi que le déploiement logistique de la ville de Rambouillet, ont permis d'éviter de nombreux dégâts, aussi bien pour la ville que pour chacun d'entre vous. Cette mobilisation exceptionnelle, saluée par notre Préfet, est le fruit de notre expérience en gestion de crise et de l'anticipation de nos services.

Dans ce nouveau magazine, vous retrouverez quelques projets structurants que nous portons ou accompagnons depuis le début de ce mandat. Ainsi, comme beaucoup d'entre vous ont pu le constater, le projet de cinéma se concrétise. De même le remplacement inédit de l'éclairage public s'achève avec des résultats déjà très positifs en termes d'économie de consommation d'énergie. Ces deux projets, que nous avons souhaités pour améliorer votre quotidien, accompagneront notre ville pour de nombreuses décennies. Je dis souvent que je suis ici de passage, mais que nos actions doivent s'inscrire dans une vision à long terme. Comme à notre habitude, un point sur les travaux de voirie vous sera présenté. Dès 2020, je n'ai jamais oublié votre attente en matière de voirie et de sécurité routière. Notre grand plan voirie, ainsi que le grand plan de renouvellement de notre éclairage public, sont des réponses fortes et ambitieuses.

Rambouillet, c'est aussi une ville à taille humaine, où votre municipalité a souhaité intensifier les moments festifs (Good Vibes, Les Pieds dans l'Herbe et, cet hiver, la seconde édition de la Grande Fabrique), la démocratie participative (budget participatif, conseil municipal des jeunes…) et la solidarité (investissements du CCAS, actions en faveur du handicap), avec le soutien au banquet de Noël pour tous !

Alors je vous souhaite à toutes et à tous une bonne lecture et vous dis à très bientôt !

Véronique Matillon
Maire de Rambouillet

Cinéma :
PRÉPARATION DU CHANTIER

Alors que le permis de construire du cinéma a été délivré en septembre, les travaux du nouveau complexe cinématographique devraient s'échelonner sur 14 à 16 mois avec une ouverture prévue début 2026. Le Cinéparadis, installé en lieu et place du Vox, conservera sa vocation de cinéma d'art et d'essai généraliste et s'inscrit dans une volonté municipale d'accès de la culture au plus grand nombre.

C'est peu dire qu'il est attendu par les Rambolitains ! Après cinq années de rebondissements, le lancement des travaux du cinéma marque une étape décisive dans l'aboutissement du projet d'un nouveau complexe cinématographique en lieu et place du Vox. Démoli par la SNCR (Société nouvelle des cinémas de Rambouillet) en 2020, il devait être reconstruit par cette dernière dans la foulée jusqu'à ce que l'augmentation du coût des matières premières, post COVID, entraîne le retrait de la société du projet en 2021.

Du Vox au Cinéparadis

Dans l'attente de trouver un repreneur, la municipalité, animée par la volonté de conserver une offre cinématographique de qualité en centre-ville, a mis en place un cinéma transitoire à La Lanterne en partenariat avec Mégarama. L'objectif de cette initiative lancée en mars 2023 salle Monique Le Dilly, consiste à proposer la projection de films généralistes, avec une attention particulière au jeune public mais aussi de s'imposer comme un lieu culturel ouvert à tous.

En parallèle, la SARL L'Ermitage, qui gère un groupement de cinémas indépendants – et notamment Les Enfants du paradis à Chartres - a racheté en 2023 la SNCR et repris le projet de cinéma à Rambouillet à l'identique pour en assurer l'exploitation. La société familiale, candidate dès l'origine du projet, connaît bien le contexte rambolitain. **Son projet consiste à reconstruire, comme initialement prévu, un nouveau complexe doté de cinq salles et 595 fauteuils, renommé Cinéparadis**. La nouvelle propriétaire, Judith Reynaud, a cependant déposé un permis de construire modificatif par rapport à l'initial afin de l'adapter aux nouvelles normes et d'offrir plus de confort au cinéma.

Un complexe de 5 salles sur 3 niveaux

Le 11 septembre dernier, le service urbanisme de la ville a délivré le permis de construire modifié du bâtiment de 3 étages, qui s'ouvrira sur la rue d'Angiviller et le porche de la rue de Gaulle. **Un précieux sésame qui donne le coup d'envoi de la préparation des travaux dont le coût total est estimé à 6 000 000 d'euros.** La municipalité y participe à hauteur d'1 000 000 d'euros. Le projet bénéficie aussi de subventions de la Région Ile de France (500 000 euros) et du Centre national du cinéma et de l'image animée (500 000 euros).
14 à 16 mois de travaux sont prévus, soit une ouverture du Cinéparadis début 2026.

Une alternative au multiplexe

Avec une programmation diversifiée et tous publics, mêlant blockbusters, films plus confidentiels et programmation jeunesse, le nouveau cinéma conservera sa vocation de **cinéma d'art et d'essai**. Pour s'adapter aux besoins et usages de la population, le Cinéparadis sera **ouvert 7 jours par semaine et 365 jours par an**. Il proposera plusieurs séances dans la journée et en soirée. Des animations spécifiques seront aussi programmées régulièrement comme des soirées-débats et ciné-goûters sans oublier le retour du ciné-club, pour l'instant accueilli à La Lanterne.

Un lieu culturel ouvert à tous

Dans une optique d'accès de la culture au plus large public, **la grille tarifaire sera la plus accessible possible** et permettra notamment divers moyens de paiement (Pass Culture, chèque vacances, chèque CE, etc). De même, de nombreux projets sont prévus afin d'offrir un accès facilité aux plus jeunes dans une perspective d'égalité des chances.
Des groupes scolaires seront ainsi accueillis à la demande des enseignants le matin ou l'après midi dans la semaine et des ateliers d'animations seront régulièrement proposés en lien avec les structures municipales de la ville. Le cinéma participera aussi aux dispositifs nationaux d'éducation à l'image (Ecole et Cinéma, Collège et cinéma, Lycéens au Cinéma).
Au-delà de l'offre cinématographique, le Cinéparadis est amené à devenir un lieu culturel au sens large en proposant la retransmission d'événements comme des opéras ou concerts. Mais aussi en mettant gratuitement à disposition de la commune ses salles pour l'organisation de conférences ou colloques.

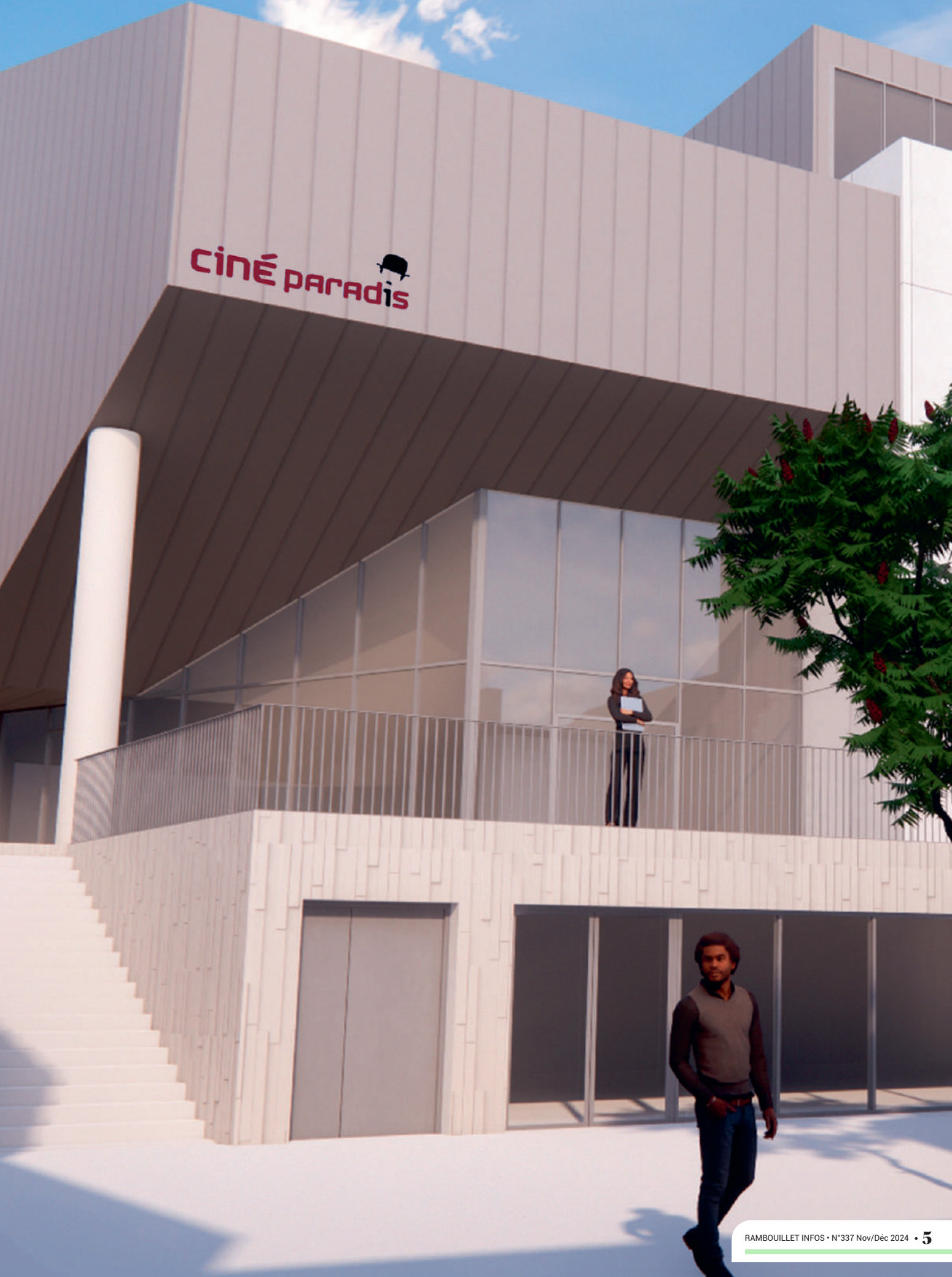
ciné paradis

GRAND PLAN DE RENOUVELLEMENT DE L'ÉCLAIRAGE PUBLIC : les travaux sont finis !

Lancés en 2023, les travaux de renouvellement de l'éclairage public se sont achevés en octobre faisant ainsi de Rambouillet la première ville d'Ile-de-France à procéder à une telle modernisation en seulement deux ans. Cet ambitieux projet de la municipalité, dont les diagnostics ont été lancés dès 2021, vise à offrir un éclairage plus efficace, plus durable et plus respectueux de l'environnement tout en réduisant la consommation d'énergie. Retour sur les différentes étapes de ce chantier d'envergure mais aussi sur les résultats et perspectives d'avenir.

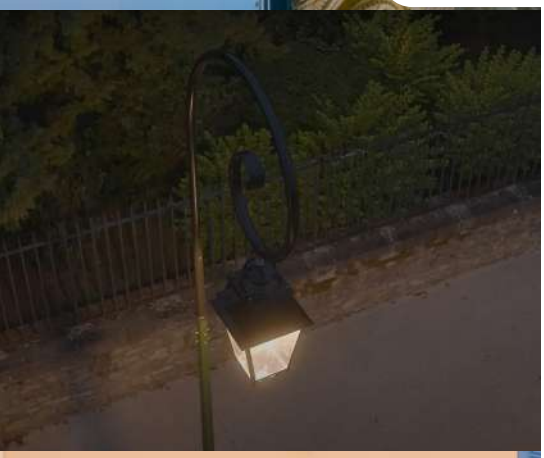

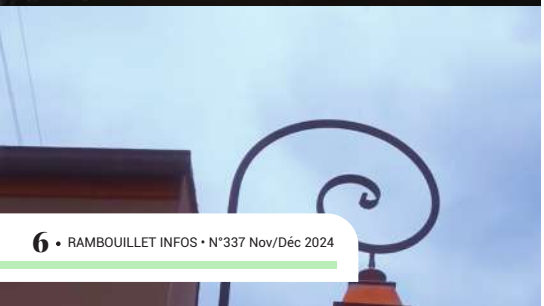

Depuis le mois d'octobre, les **282 rues de la ville sont équipées de nouveaux modes d'éclairage en LED** qui viennent remplacer les 3573 luminaires utilisés jusqu'alors. L'aboutissement d'un ambitieux projet de rénovation de l'éclairage public porté par la municipalité depuis 2021 et qui s'inscrit dans sa volonté d'agir en faveur de la transition écologique.

Des enjeux majeurs

Facteur de qualité de vie, au même titre que la propreté ou les espaces verts, l'éclairage public est aussi un vecteur d'enjeux majeurs pour les collectivités. Sa modernisation répond à des objectifs aussi multiples qu'essentiels :

- Améliorer les conditions d'éclairage des différentes voies et des espaces publics
- Renforcer la préservation de l'environnement en limitant la pollution lumineuse – préservant ainsi la biodiversité nocturne - ainsi que la production de gaz à effet de serre
- Réduire la consommation d'énergie et le coût de la maintenance grâce à des matériaux performants et durables.
- Assurer une meilleure sécurité publique et renforcer la sécurité routière
- Accroître l'attractivité de la ville.

Une convention de finances vertes

Après un audit préalable de l'existant pour chaque type de voie, la ville a lancé un Marché Global à Performance Energétique (MGPE) pour mener à bien son programme alliant préoccupations environnementales et énergétiques. Il comprend le **passage de l'ensemble des points lumineux en LED, l'abaissement progressif et sectorisé de l'éclairage entre 20h et 6h30 du matin et la création d'une infrastructure réseau, support à la ville connectée.**

Afin de soutenir l'effort financier conséquent nécessaire à sa réalisation – plus de 4 000 000 d'euros pour notre ville – la municipalité a signé en 2023 une **convention d'Intracting** avec la Banque des territoires. Ce dispositif innovant de finances vertes permet de financer des travaux de performance énergétique qui génèrent des économies d'énergie, à l'aide d'avances remboursables. Concrètement, les économies générées par les travaux permettent de rembourser l'investissement réalisé. Par ailleurs, dans le cadre du Fonds vert, l'Etat participe au financement à hauteur de 373 000 €, ainsi que le Conseil départemental des Yvelines qui apporte 1 500 000 € de financements dans le cadre du contrat Yvelines +.

Des objectifs atteints

Après des études d'exécution et une période de préparation, les travaux, confiés au groupe Fayat Satelec, ont été découpés en deux phases. La première, de septembre à décembre 2023 a permis la rénovation d'une centaine de rues, principalement des lanternes du centre-ville. La seconde a débuté en avril 2024 pour s'achever cet automne.

Rambouillet a ainsi réussi à rénover l'ensemble de son éclairage public en seulement deux ans, devenant ainsi la première ville d'Ile-de-France à procéder à un renouvellement d'une telle ampleur en un laps de temps aussi court. Et les résultats sont déjà au rendez-vous.

Alors que l'objectif était d'atteindre un gain de consommation électrique de 68% à l'horizon 2025, on enregistre 69% d'économie en kwh en un an, avec une dépense passant de 131 256 kwh à 40 886 kwh (comparaison de la consommation totale sur le parc au mois de septembre 2023 avec celle du mois de septembre 2024). Par ailleurs, sur les 9 premiers mois de l'année, on observe plus de 45% de gains de consommation électrique par rapport à 2023 alors que même que ces chiffres s'appuient sur une période où l'ensemble du parc n'était pas renouvelé.

Ces économies d'électricité ont un autre bénéfice puisqu'elles entraînent une diminution significative de l'empreinte carbone.
On est ainsi passé de 97,8 tonnes d'émission de Gaz à effet de serre (GES), responsables entre autres du réchauffement climatique, en 2022 à 45,9 tonnes soit une baisse de 53% de ces émissions.

- 69% Economie d'énergie : **consommation en 1 an**

- 53% Bilan carbone : **d'émission de Gaz à effet de serre**

Ville connectée : une nouvelle étape

Dans le prolongement du contrat d'innovation avec la région, la ville va expérimenter une nouvelle application en matière d'éclairage public grâce à un partenariat avec la société Expemb, une PME française experte des systèmes embarqués. Cette expérimentation s'inscrit dans la lignée de ce qui est déjà testé dans les bâtiments publics depuis l'an passé avec l'installation des boitiers connectés du dispositif Voltalis permettant de réaliser des économies d'énergie tout en maitrisant sa consommation (cf, RI novembre-décembre 2023, n°331). Cette expérimentation portera sur un éclairement différencié aux points lumineux des candelabres en fonction de besoins particuliers pour des évènements ou suite à la demande des forces de sécurité par exemple.

Une étape supplémentaire dans le développement des usages maitrisés des données sur un réseau propre à la ville !

Retrouvez le bilan du grand plan de renouvellement de l'éclairage public en vidéo sur rambouillet .fr

PLONGEZ DANS LA MAGIE des fêtes de fin d'année

Village et marché de Noël, spectacles, exposition, ateliers, patinoire… : cette année encore, la ville et ses partenaires se sont mobilisés pour offrir aux Rambolitains un programme de réjouissances qui devrait séduire petits et grands.

Températures en baisse, jours raccourcis, téléfilms de Noël en boucle, catalogues de jouets envahissant les boîtes aux lettres : nul doute, le compte à rebours avant les fêtes de fin d'année sera bientôt lancé. Pour accompagner ce moment particulier, chéri par les enfants, les équipes municipales concoctent depuis plusieurs semaines de nombreuses animations.

Un centre-ville en fête

Toujours plébiscitée par les Rambolitains, **la traditionnelle patinoire** fera son grand retour **du 7 décembre au 5 janvier place Félix Faure**. Accessible 7 jours sur 7 – même les 25 et 31 décembre – elle accueillera les patineurs débutants comme aguerris qui pourront profiter d'une surface de glisse d'environ 360m2, comprenant un jardin des glaces adapté aux plus jeunes. Très attendue aussi, après le succès rencontré l'an passé, **la Grande Fabrique** revient pour une deuxième édition qui se tiendra à nouveau dans le **jardin du Palais du Roi de Rome. Du vendredi 13 au dimanche 15 décembre, venez visiter ce village de Noël** à l'ambiance féérique où de nombreuses nouveautés vous attendent. Sept scènes différentes, et autant d'univers, accueilleront petits et grands. A découvrir notamment un Père-Noël géant de plus de 2m50 de hauteur, une centrale électrique lumineuse activée par la musique et des vélos, la Fabrique des poupées et son atelier maquillage ou encore une sculpture de livres et de bandes-dessinées animée par un comédien conteur.

Appel à bénévolat

Installée par la ville de Rambouillet, la patinoire fonctionne en partie grâce à une équipe de bénévoles. Vous souhaitez participer ? Alors n'hésitez pas à contacter le service vie associative par téléphone au 01 75 03 42 70 ou par mail à poleconvivialite.vieassociative@rambouillet.fr

Marché de Noël convivial

A la recherche d'idées de cadeaux ou de produits d'alimentation festifs ? Alors rendez-vous au traditionnel marché de Noël de la Bergerie Nationale qui se tiendra le **dimanche 15 décembre**. Sur place une quarantaine d'exposants professionnels et locaux proposeront un large choix de produits gastronomiques et fermiers ainsi que des objets d'artisanats d'art. A 18h, le public en prendra plein les mirettes avec un feu d'artifice hivernal qui viendra clore la journée. A noter que **la Bergerie fêtera Noël du 21 décembre au 5 janvier** grâce à un programme varié mêlant crèche vivante avec les animaux de la ferme, traite des vaches, activités manuelles ou encore balades en calèche.

Autre marché à ne pas manquer, le « marché de Noël » de Provence, les 23 et 24 novembre à la Maison familiale rurale (5, rue de la Grange Colombe). Sur place, retrouvez de nombreux stands gastronomiques ou d'objets artisanaux, mais aussi des animations et une brocante. Par ailleurs, **vos marchés habituels se mettront au diapason des fêtes de fin d'année** avec des animations prévues le dimanche 14 décembre entre la place Félix Faure et la place de la Libération. Au programme, déambulation d'un père Noël mais aussi d'une fanfare landaise. Le dimanche suivant, 21 décembre, l'Association des commerçants de Rambouillet (ACAR) proposera aussi une animation autour du Père-Noël.

Pour les fêtes, n'oubliez pas vos commerces de proximité ! Bon nombre de commerçants seront ouverts les deux dimanches avant Noël, les 15 et 22 décembre.

Spectacles et exposition

A la nuit tombée vous pourrez retrouver le spectacle de mapping (18 minutes) projeté sur la façade du Palais du Roi de Rome. Interactif et lumineux, il vous entraînera dans l'histoire de « La forêt enchantée » à la rencontre d'un monde de légendes et de mystères. Pour garder un souvenir de ce moment, allez profiter d'une séance photo gratuite avec le Père-Noël dans son traineau.

Autre spectacle familial, **« Le fabuleux Noël du Château de Rambouillet »** invitera les spectateurs à découvrir les origines de Noël mais aussi ses mythes et légendes en suivant trois esprits fantastiques du château dans une traversée enchantée de l'Histoire. Ce spectacle historique sera joué du **22 novembre au 15 décembre** et s'appuie sur une incroyable troupe de 700 bénévoles et comédiens.

De son côté le Rambolitrain propose aussi de retrouver son âme d'enfant, avec une exposition anniversaire, **« 40 ans de Noëls au Rambolitrain »**. **Du 26 décembre au 5 janvier** venez y admirer une sélection de trains miniatures variés – électriques, à vapeur, mécaniques, pneumatiques… - retraçant l'histoire de ce roi des jouets. Si le temps le permet, vous pourrez ensuite embarquer pour une balade en train de jardin. Le musée prévoit par ailleurs en décembre des visites spéciales Noël pour les enfants, agrémentées de lectures de conte ou d'atelier créatif.

Animations pour les (grands) enfants

Contes, jeux, travaux manuels ou artistiques… : pour faire patienter les plus jeunes jusqu'au jour J et nourrir la magie de Noël, de nombreux acteurs de la ville proposeront des animations variées durant tout le mois de décembre. **La Lanterne** ouvrira le bal avec des **lectures d'histoires thématiques** dédiées au 3-6 ans, qui seront suivies de plusieurs sessions adaptées à différentes tranches d'âge. Le pôle culturel proposera aussi tout au long du mois des **modules artistiques et manuels** permettant notamment aux enfants de fabriquer des décorations de Noël. La créativité sera au cœur de l'**opération « Noël au palais », programmée au Palais du Roi de Rome du 13 décembre au 5 janvier.** En famille et en toute autonomie, vous pourrez par exemple créer des décorations pour le sapin. Pour partager un agréable moment parent/enfant, ne manquez pas les **deux ateliers « Mercredi en famille » portés par l'Usine à la Chapeaux**, et lancez-vous dans la fabrication d'une couronne d'hiver ou d'une peinture autour du Père Noël.

Retrouvez l'intégralité du programme des festivités de Noël sur rambouillet.fr

Que faire de vos sapins après les fêtes ?

Pour simplifier la vie des Rambolitains, et notamment ceux qui ne peuvent pas se rendre en déchetterie, la ville propose depuis plusieurs années un **dispositif de collecte de sapins de Noël** après les fêtes de fin d'année. Ces enclos, installés sur 13 sites de la commune par les services de la voirie, seront ouverts du 30 décembre 2024 au 31 janvier 2025. Ils accueillent aussi bien les sapins floqués que verts. Ces derniers seront ensuite enlevés par les agents de la propreté urbaine, recyclés et broyés avant d'être utilisés pour lutter contre la prolifération des plantes invasives dans le Parc du Groussay.

Plan de situation des points de collecte des sapins
1 - Avenue de la Clairière/Allée de Vignes
2 - Rue de Clairefontaine/Rue Jean Moulin
3 - Rue du Quai de l'Etang
4 - Rue de la Providence/Giratoire du Souvenir Français
5 - Place Marie Roux
6 - Place Jeanne d'Arc
7 - Place Félic Faure
8 - Parking Centre Commercial Louvière
9 - Rue G. Lenôtre, face au 115
10 - Rue Georges Pompidou, bois des cheminots
11 - Rue des Mandreuses
12 - Rue du Lac/Rue du Clos Batant
13 - Rue Pierre et Marie Curie/Résidence Pasteur

Vos rendez-vous incontournables :

La patinoire, Place Félix Faure : du 7 décembre au 5 janvier

Du 7 au 20 décembre
Lundi, mardi et jeudi : 11h-19h
Mercredi et dimanche : 10h-19h
Vendredi : 11h-20h
Samedi : 10h-20h

Du 21 décembre au 5 janvier
Lundi, mardi, mercredi, jeudi et dimanche : 10h-19h
Vendredi et samedi : 10h-20h
24 et 31 décembre : 10h-17h
25 et 1er janvier : 14h30-19h

De 3 € à 5 €, location de patins incluse

La Grande Fabrique, Jardin du Palais du Roi de Rome : du 13 au 15 décembre

Vendredi : 18h-20h
Samedi : 16h-20h
Dimanche : 16h-19h

Gratuit

Le Fabuleux Noël du Château de Rambouillet : du 22 novembre au 15 décembre

Les vendredis : 18h30 - 23h
Les samedis : 9h- 23h
Les dimanches : 9h-21h

de 12€99 à 24€99, gratuit pour les – de 3 ans. Billetterie en ligne sur le site lefabuleuxnoel.com

L'exposition « 40 ans de Noëls au Rambolitrain » : du 26 décembre au 5 janvier

Du mercredi au dimanche (sauf 25/12 et 01/01) : de 10h à 12h et de 14h à 17h30

de 3€50 à 4€50. Réservation sur le site rambolitrain.com

La Bergerie fête Noël, Bergerie nationale : du 21 décembre au 5 janvier

Tous les jours (sauf 25/12 et 01/01) : 14h - 17h, fermeture de la ferme à 18h

de 5€50 à 7€50. Gratuit pour les Rambolitains de – de 12 ans. Réservation en ligne conseillée sur le site bergerie-nationale.fr

Retrouvez le détail des animations dans le Ramboscope et sur rambouillet.fr

RAMBOUILLET, **ville solidaire**

Course pédestre de la Corrida, Téléthon, banquet de Noël pour tous, envoi de colis festifs : découvrez plusieurs belles initiatives qui font rimer fêtes de fin d'année avec solidarité.

Le banquet de Noël
POUR TOUS EST DE RETOUR

Cette année encore de nombreux bénévoles se mobiliseront, le 24 décembre au soir, afin d'**offrir aux personnes isolées et aux familles en difficulté, une soirée de réveillon chaleureuse et festive**. Le grand banquet se tiendra salle Patenôtre de 18h à 22h.

Initiée il y a près de 20 ans, par l'association « Noël pour tous » - créée par des paroissiens de la ville – cette initiative fraternelle et solidaire s'appuie sur de multiples acteurs associatifs et municipaux mais aussi sur la générosité des entreprises, commerces et particuliers. Au programme de cette manifestation, des ateliers pour les enfants, des animations, un conte de Noël, de la musique, de la bonne humeur et bien évidemment un repas de fête.

Pour mener à bien cette soirée, l'association est toujours à la recherche de bénévoles mais aussi de dons de toute nature. Si vous souhaitez participer à l'aventure, vous pouvez envoyer un mail à noelpourtous.rambouillet@outlook.com ou appeler le 07 81 64 62 80.

Senior : RECEVEZ LE COLIS GOURMAND DU CCAS

En partenariat avec les commerces de la ville, le CCAS de Rambouillet vous propose de bénéficier gratuitement du colis festif et gourmand de fin d'année. L'an passé ce sont plus d'une trentaine de colis qui ont été distribués aux personnes âgées de plus de 60 ans, sous conditions de revenus. Le plafond fixé par délibération du conseil d'administration est de moins de 1100 € par mois pour les personnes seules et moins de 1500 € pour un couple.

Vous souhaitez en bénéficier ? Alors **inscrivez-vous d'ici le 30 novembre auprès de la Maison de l'accueil et de l'action sociale (MAAS)** – 19 rue de Clairefontaine – ou envoyez un mail à ccas-rambouillet@wanadoo.fr . Votre avis d'imposition (ou déclaratif) sur les revenus 2023, un justificatif de domicile ainsi qu'une pièce d'identité vous seront demandés.

Corrida de Rambouillet :
UNE COURSE ATYPIQUE ET SOLIDAIRE

Pour cette septième édition, la traditionnelle Corrida de Rambouillet – organisée par l'association Rambouillet Sports Athlétisme - s'élancera le **samedi 21 décembre à 20h** de la place de la Mairie.

Cette **course nocturne et festive**, à laquelle certains participent déguisés, est axée sur la découverte de la ville, ses monuments, ses éclairages de fin d'année et son village d'hiver. Le parcours de 11 kilomètres, en deux boucles, traversera les rues du centre-ville ainsi que le parc du Château avec une lampe frontale !

Un événement atypique, populaire mais aussi solidaire puisque 1€ sera reversé par dossard acheté à une association caritative.

Cette épreuve, qui compte pour le **Challenge des Yvelines**, est ouverte aux personnes licenciées ou non, femmes et hommes, nées avant 2010.

Inscriptions ouvertes sur le site corrida-de-rambouillet.fr

MOBILISEZ-VOUS POUR LE Téléthon

Les **29 et 30 novembre**, le Téléthon est de retour pour une nouvelle édition. Organisé depuis 1987 par l'association française contre les myopathies (AFM), l'événement a pour objectif de mobiliser la population et de collecter des fonds destinés à la recherche sur les maladies génétiques neuromusculaires mais aussi plus largement sur les maladies rares. Fidèle à son engagement, **la ville soutient depuis plus de 30 ans cette manifestation en coordonnant les animations portées par les associations rambolitaines**. Tournois sportifs, concerts, spectacles, marché solidaire, caddithon, bédéthon… : cette année encore, elles seront nombreuses à se mobiliser en proposant une large palette d'animations. En 2023, 48 000 euros ont été récoltés à Rambouillet : continuons la mobilisation !

Le programme de la manifestation est à retrouver sur le site rambouillet.fr

**Pour faire vos dons : appelez le 3637 ou connectez vous sur telethon.fr*

UNE NOUVELLE RÉSIDENCE d'artiste à la Clairière

Dans le cadre du cycle de résidences artistiques dans les quartiers, porté depuis 2022 par une volonté de politique culturelle hors-les-murs, la Ville de Rambouillet lance cet automne une troisième initiative au cœur de La Clairière. Durant plusieurs mois, l'artiste Sylvie Desseaux va y créer des œuvres en mosaïque en lien étroit avec les habitants du quartier.

Après les quartiers de la Louvière et de Groussay, c'est au tour de celui de la Clairière de bénéficier de l'installation d'une résidence d'artiste lancée en octobre. Portée par la Ville, cette initiative à succès – dont les œuvres colorées réveillent l'espace public - a pour objectif d'**assurer une présence artistique forte sur les territoires à destination de la population la plus large possible et d'investir les habitants dans l'embellissement de leur cadre de vie**.

La nouvelle artiste retenue lors du jury organisé en juin 2024 est Sylvie Desseaux. Installée en vallée de Chevreuse, elle pratique l'art de la mosaïque depuis plus de 20 ans, créant des pièces uniques en pâtes de verre, émaux ou grès aussi bien que des décors et fresques. Habituée des ateliers créatifs qu'elle anime régulièrement, elle connaît parfaitement la Clairière puisqu'elle y a grandi jusqu'à ses 20 ans.

Un atout de taille pour s'immerger au cœur du quartier et associer les habitants à la réflexion et à la création des œuvres.

L'artiste envisage la mise en place d'un parcours en mosaïque mais aussi la décoration d'éléments de l'espace public, notamment de bancs et plots. Le tout dans une perspective de médiation culturelle intergénérationnelle.

Son local d'artiste, situé 11 Place de l'Europe accueille le public les mercredis de 10h à 12h jusqu'à juin 2025. Jeunes, séniors, seuls ou en famille : n'hésitez pas à venir échanger avec Sylvie Desseaux et à partager vos idées. Cette initiative s'appuie sur de nombreux partenariats, notamment avec le pôle famille et les enfants fréquentant les structures jeunesse du quartier – atelier de quartier, CLAE de la Ruche et animateurs de rue auprès des adolescents – la ludothèque de l'Usine à Chapeaux et l'Education nationale par le biais d'interventions de l'artiste dans les écoles.

Rendez-vous dans 8 mois pour découvrir le résultat de ce travail collaboratif !

LA LANTERNE DÉVOILE
« Des Possibilités Infinies »

Dans le cadre du festival IMAGO, liant art vivant et handicap, le pôle culturel proposera du 20 novembre au 18 décembre, l'exposition des œuvres de Shuto Todoroki. Atteint d'un trouble du développement proche de l'autisme, ce jeune artiste s'exprime grâce à des œuvres aussi colorées que joyeuses.

Dans une société qui peine encore à intégrer les différences, les artistes handicapés restent trop souvent invisibles. Pour faire bouger les lignes, **le festival national Imago** porte, tous les deux ans depuis 2016, une programmation pluridisciplinaire qui met en avant des artistes en situation de handicap dans des domaines aussi variés que le théâtre, la danse, la musique, le cirque, les expositions ou encore le cinéma.

La Lanterne s'associe à cette démarche inclusive, en proposant, à l'occasion de la 5ème édition de cette biennale qui court jusqu'au 21 décembre, **l'exposition des œuvres de Shuto Todoroki**. Avec Des possibilités infinies (20 novembre-18 décembre), l'artiste de 26 ans démontre de manière magistrale, si cela était encore nécessaire, combien l'art et le handicap sont parfaitement compatibles.

Diagnostiqué à 3 ans d'un trouble du spectre de l'autisme, Shuto Todoroki grandit avec des difficultés de communication et d'écriture. Ses parents cherchent à l'aider et découvrent alors l'Ekaki Uta, une méthode japonaise d'apprentissage de l'écriture par la musique qui va changer la vie de leur fils. Porté par ces chansons, l'enfant, alors âgé de 10 ans, se met avec enthousiasme à dessiner partout. Ces premiers griffonnages se sont peu à peu transformés en œuvres colorées et lumineuses, mêlant des chiffres, formes, lettres de l'alphabet français ou japonais…

Si le jeune artiste peine à communiquer avec des mots, ses œuvres au feutre, réalisées en chantonnant, représentent un moyen d'expression et esquissent sa vision du monde. Un univers à la joie communicative qu'il a déjà exposé à de nombreuses reprises ces dernières années à Paris comme au Japon.

Dans cette nouvelle exposition, adaptée à tout type de public, les visiteurs pourront découvrir une sélection de ses dessins, depuis ses créations d'enfance jusqu'à ses œuvres récentes, mais aussi quelques inachevés qui témoignent de son processus créatif : chaque œuvre est le fruit d'un travail exigeant puisqu'il utilise environ 2000 feuilles avant d'être satisfait de sa création.

Le vernissage de l'exposition se tiendra le mercredi 20 novembre à 18h30 et sera ouvert à tous sur inscription à l'adresse suivante : anais.pourpoint@rambouillet.fr.

du 20 novembre au 18 décembre *La Lanterne*
lalanterne.rambouillet.fr *Gratuit*

CÉRÉMONIES & COMMÉMORATIONS PATRIOTIQUES **2025**

Comme chaque année, la municipalité organise – avec l'appui des association patriotiques– de nombreuses cérémonies patriotiques auxquelles les Rambolitains sont conviés. Découvrez ici le calendrier 2025 autour de ce devoir de mémoire que la ville a à cœur de pérenniser et de transmettre aux jeunes générations.

Vendredi 7 mars : 3èmes Assises du Monde Combattant et Patriotique
Avec la participation du Général de division Jean-Christophe LE ROUX Chef d'état-major de la zone de défense de Paris, Commandant la base de défense Île de France.
8h30 à 12h - Salle Patenôtre

Mercredi 19 mars : Journée nationale du souvenir et de recueillement à la mémoire des victimes civiles et militaires de la guerre d'Algérie et des combats en Tunisie et au Maroc
11h - Monument aux morts place Thome

Samedi 26 avril : Combat de Camerone
10h - Monument aux morts place Thome

Dimanche 27 avril : Journée nationale du souvenir de la déportation
10h - Monument aux morts place Thome

Jeudi 8 mai : Victoire de 1945
80ème anniversaire
8h30 - Cimetière ancien
10h - Monument aux morts place Thome

Vendredi 6 juin : Débarquement de Normandie
18h - Monument aux morts américains
18h30 - Monument aux morts place Thome

Mercredi 18 juin : Appel du Général de Gaulle
11h - Rond-point de la croix de Lorraine

Dimanche 13 juillet : Fête nationale
17h - Monument aux morts place Thome

Samedi 23 août : Libération de Rambouillet
11h - Rond-point de la croix de Lorraine

Samedi 13 septembre : Hommage aux habitants de Groussay morts pour la France
11h30 - Quartier Estienne

Mardi 11 novembre : Armistice
9h - Cimetière ancien
10h - Place Thome

Vendredi 5 décembre : Journée nationale d'hommage aux morts pour la France de la guerre d'Algérie
11h - Place Thome

DE NOUVELLES ACTIONS MISES EN PLACE PAR LE **Comité à l'égalité des chances**

Lancé en 2021, le Comité à l'égalité des chances de la ville a impulsé, avec divers partenaires, une large palette d'actions autour de l'égalité femmes-hommes et de la lutte contre les discriminations, à destination de l'ensemble de la population. Depuis 2023, il travaille sur un nouvel axe de lutte contre les violences intrafamiliales.

Promouvoir l'égalité des chances pour chaque individu, quel que soit son sexe, son âge ou ses origines : c'est l'objectif du Comité à l'égalité des chances, créé par la ville de Rambouillet en 2021. Piloté par Marie Eberentz-Caresmel – adjointe au maire, déléguée à la famille, à la petite enfance, à l'accompagnement à la parentalité, à l'enfance, à l'adolescence et à l'égalité femmes-hommes -, il propose une large palette d'actions s'adressant à l'ensemble de la population.

On lui doit notamment la première marche exploratoire des femmes (2022) et la création du dispositif « Yes You Can ». Ce programme, lancé en 2021 avec de nombreux partenaires – Mission locale intercommunale, MJC L'Usine à Chapeaux et Lycée Louis Bascan - permet chaque année à des jeunes de 16 à 25 ans de bénéficier de soutien à l'insertion professionnelle. Et ce par le biais de bourses mais aussi, depuis l'an passé, d'une battle d'éloquence dont la prochaine session se tiendra en public le 11 décembre en salle du Conseil.

Forte du succès de ces projets, le Comité a souhaité élargir ses actions à un autre type de public en soutenant les victimes de violences intrafamiliales et en aidant à libérer la parole sur ce sujet difficile. Ce nouveau volet, développé en partenariat avec le pôle prévention, santé et handicap de la ville, s'articule autour de diverses actions et animations afin que les femmes reprennent confiance en elles par le prisme de la culture ou encore du sport.

Dans cette optique, la Bergerie Nationale a accueilli, les 5, 12 et 19 octobre derniers, des séances de médiation animale à destination des victimes de violences intrafamiliales. Des ateliers favorisant le bien-être physique et psychologique ou encore le lien social qui étaient proposés par deux jeunes médiatrices, lauréates de la bourse «Yes You Can».

A venir prochainement, **la projection du film «Jusqu'à la garde» au cinéma Mégarama La Lanterne, le vendredi 29 novembre à 20h30**. La projection, ouverte à tous, sera suivie d'un moment d'échange avec le public et l'association France Victimes. Des ateliers sportifs sont par ailleurs en cours de réflexion.

Recensement
DE LA POPULATION

Organisée par l'INSEE, en partenariat avec les communes, l'enquête nationale annuelle de recensement permet de mieux connaître la population française et de fournir de précieuses informations statistiques. La campagne 2025 se déroulera du jeudi 16 janvier au samedi 22 février.

Tous les ans, les communes de plus de 10 000 habitants, réalisent - en partenariat avec l'Institut national de la statistique et des études économiques (INSEE) - une enquête auprès d'un échantillon d'adresses représentant 8% de leurs logements. Elle est obligatoire, conformément aux dispositions de la Loi n°51-711 du 7 juin 1951. **En 2025 le recensement se déroulera du 16 janvier au 22 février.**

Ce recensement s'effectue sans distinction, quelle que soit la nationalité ou la situation administrative des personnes. Toutes les données recueillies sont strictement confidentielles et leur collecte se déroule selon des procédures approuvées par la CNIL.
Madame le Maire adressera un courrier d'information aux citoyens résidant aux adresses concernées.

Les agents recenseurs de la ville seront munis d'une carte professionnelle permettant aux habitants de bien les identifier. Ils sont tenus au secret professionnel. Seul l'INSEE est habilité à exploiter les informations collectées.

Les habitants seront invités à répondre à l'enquête par Internet. La réponse papier reste possible pour les personnes ne disposant pas de l'outil informatique.

Vous avez des questions relatives à la campagne de recensement ? Alors n'hésitez pas à appeler les services de la ville au 01.75.03.40.80.

Attention, la campagne de recensement étant propice au développement de démarches, à domicile, de personnes malveillantes, nous invitons les habitants à être vigilants durant cette période. En cas de doute n'hésitez pas à contacter la mairie.

Pourquoi êtes-vous recensés ?

Le recensement de la population permet de savoir combien de personnes vivent en France et d'établir la population officielle de chaque commune. Il fournit également des statistiques sur la population : âge, profession, moyens de transport utilisés, logements…

Des chiffres du recensement découle la participation de l'Etat au budget d'une commune. La connaissance précise de la population sur le territoire permet d'ajuster l'action publique aux besoins des populations : équipements collectifs (écoles, maisons de retraite, …), programme de rénovation des quartiers…

L'ACTUALITÉ DE VOTRE **ville en bref**

3ème édition du salon post-bac et mobilité européenne

Permettre aux élèves de Première et de Terminale d'aller à la rencontre des établissements de formation afin de les aider à construire leur projet futur : c'est l'objectif du Salon post-bac et mobilité européenne dont la 3ème édition se tiendra le samedi 14 décembre prochain de 9h à 13h.

Organisée par le lycée Louis-Bascan – qui accueille l'événement -, la Ville de Rambouillet et l'Usine à Chapeaux, cette manifestation réunit une centaine d'intervenants issus de domaines variés allant du droit à la santé en passant par l'ingénierie, les sciences ou encore la gestion. Parents et élèves seront aussi invités à découvrir l'antenne « Mobilité Européenne » afin de s'informer sur les possibilités d'études, de bénévolat et de stages à l'étranger.

De nouveaux commerçants dans votre ville

- **Restaurant japonais Sakura** - 19 rue patenôtre
- **Atelier / Galerie d'art Bénédicte Rogulski** - 14 rue Raymond Poincaré
- **Boutique de vêtements/bijoux/sacs à main de seconde main, Trésor Chic** - 72 rue du général de Gaulle
- **Bijouterie fantaisie, Lovisa** - Galerie commerciale du carrefour Bel Air
- **Parfumerie, Adopt** - Galerie commerciale du carrefour Bel Air

Découvrez notre nouvelle Infolettre

Dans la continuité du lancement du nouveau site de la ville, découvrez l'Infolettre, une nouvelle lettre d'information en ligne qui s'inscrit dans la complémentarité du magazine municipal. Tous les deux mois, recevez directement dans votre boite mail les nouvelles de votre ville : événements à ne pas manquer, dernières actualités, dernières publications et bien plus encore !

Pour s'inscrire :

Attention aux arnaques à domicile !

La période de recensement, et celle des fêtes, est propice au développement de démarches et arnaques à domicile par des personnes malveillantes qui peuvent notamment se réclamer d'administrations. Soyez vigilants ! Pour rappel, la mairie n'envoie personne chez les particuliers sauf si vous devez être recensé, auquel cas vous en serez averti par courrier. En cas de doute, n'hésitez pas à contacter la mairie ou la police municipale au 01 75 03 41 70.

RETOUR SUR **le Village prévention routière**

Organisé par la Police municipale et le service Animation Jeunesse de la ville, l'événement - qui s'est tenu à l'hippodrome le 28 septembre dernier - a réuni dans une ambiance festive un public varié venu découvrir les 18 stands d'exposants. Une manifestation qui s'inscrit dans le cadre de la politique municipale en matière de sécurité dont la prévention est un axe majeur. Au programme, de la sensibilisation évidemment mais aussi beaucoup d'activités ludiques, des cadeaux et de la bonne humeur.

Les motos de la sortie «Cool Vallée»

Le parcours sécurité routière, en draisienne et vélo pour les enfants

Yeux fermés mais sourire aux lèvres, les mains agrippées à leurs ceintures, Nina et sa mère attendent le démarrage de la voiture sous l'œil amusé du reste de la famille. La vitesse de ce simulateur de choc frontal a beau être raisonnable – 8 kilomètres par heure-, les passagères sont impressionnées par la violence de l'impact et écoutent attentivement les explications de l'animatrice sur l'importance du port de la ceinture de sécurité. Devant le stand de la MACIF, qui propose cette animation, une petite file de visiteurs, attendant leur tour, s'est formée sous un soleil timide.

De nombreux intervenants

En ce samedi 28 septembre, la compagnie d'assurance fait partie des 18 exposants du Village prévention routière qui a pris ses quartiers, pour la première fois, à l'hippodrome de Rambouillet. Jusqu'alors organisée en plein centre-ville, la manifestation, qui a gagné en ampleur au fil des quatorze précédentes éditions, a pu déployer dans un même lieu une large palette d'actions adaptées à tous les types de déplacement : piétons, cyclistes, automobilistes, deux roues motorisés… Afin de sensibiliser le public le plus large possible aux enjeux de la sécurité sur les routes, les organisateurs – la police municipale et le service Animation Jeunesse de la ville – ont concocté un programme ludique et vivant qui s'appuie sur de nombreux partenaires publics comme privés et intervenants. Et notamment Transdev, l'auto-moto-école AJN, la GMF, la MACIF, FrenchRoad, Dafy, Accimoto, la police nationale, la Gendarmerie et les Sapeurs -Pompiers des Yvelines ainsi que la Direction Départementale des territoires .

Une charte pour une route plus sûre

Rythmée par les démonstrations de désincarcération de véhicules et de victimes menées par les Sapeurs-Pompiers des Yvelines – qui ont passionné petits et grands -, la journée s'est articulée autour de plusieurs temps forts. En inauguration, Véronique Matillon, maire de Rambouillet et Nicolas Ventre, sous-préfet de l'arrondissement ont officiellement signé la Charte des 7 engagements pour une route plus sûre, autour du risque routier professionnel. Tout au long de la manifestation, les participants ont aussi pu échanger avec Ken Suire, champion de France en 125 cc et motocycliste pour la Gendarmerie nationale mais aussi avec Charly et Bertrand, deux intervenants départementaux de la sécurité routière (IDSR). Handicapés après des accidents de moto survenus sur des routes qu'ils connaissaient pourtant par cœur, ils sont venus témoigner de leur expérience, depuis l'importance des garrots aux difficultés de la vie d'après.

Des animations pour tous les publics

Flânant de stands en stands le public, familial et curieux, a particulièrement plébiscité les multiples simulateurs mais aussi la piste sécurité routière grandeur nature à parcourir en vélo, draisienne ou trottinette sous le regard attentif des agents du service animation jeunesse de la ville. Les amoureux des deux roues étaient aussi venus nombreux pour admirer les motos de différents concessionnaires et participer à la sortie moto « Cool Vallée » en vallée de Chevreuse. Ce parcours de 50 kilomètres, débuté sous la pluie mais fini en beauté, était encadré par des motocyclistes de la gendarmerie nationale et de la police nationale et a permis à 40 jeunes motards d'être sensibilisés aux bonnes pratiques tout en testant des gilets airbags connectés. Trois d'entre eux étaient à gagner par tirage au sort, ainsi qu'un permis de conduire et les hurlements de joie des gagnants – qui se sont vu remettre leurs lots par le président du Sénat, Gérard Larcher, Véronique Matillon et Alain Cintrat premier adjoint au maire délégué à la sécurité - sont venus clore dans la bonne humeur la manifestation. Rendez-vous l'année prochaine pour une nouvelle édition !

Signature de la charte des 7 engagements par Véronique Matillon et Nicolas Ventre

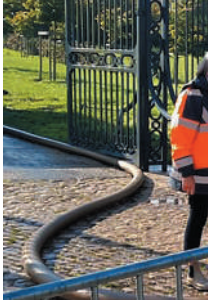

Inondations :
LA RÉPONSE OPÉRATIONNELLE DE LA VILLE DE RAMBOUILLET

En octobre, la ville de Rambouillet a subi de fortes précipitations entrainant des crues et inondations. Dans une configuration proche de celles rencontrées en 2016 et 2018, la ville et ses partenaires ont mis en place une réponse opérationnelle efficace pour limiter les impacts sur la population et les biens. Retour sur le processus de coordination de la prévention des inondations à travers deux semaines d'intervention multi-partenariale..

Anticiper et s'adapter

Prévention des inondations

La GEMAPI (gestion des milieux aquatiques et la prévention des inondations) est une compétence de l'agglomération Rambouillet Territoires. Elle permet d'aborder de manière conjointe la prévention des inondations et la gestion des milieux aquatiques, en gérant les ouvrages de protection contre les inondations et les zones d'expansion des crues, en facilitant l'écoulement des eaux et en prenant en compte la végétation dans les cours d'eau et leurs abords immédiats.

Alerte météo : début de la vigilance

Quelques jours avant l'épisode pluvieux, météo France émet une alerte orange concernant des risques de pluie intense et d'inondation sur le département des Yvelines. Au regard du bulletin hebdomadaire de surveillance des étangs et cours d'eaux émis par les services de Rambouillet Territoires, en charge de la GEMAPI, les services de la ville coordonnent avec eux des opérations de fermeture sur le parc de Groussay, le suivi du niveau d'eau et la gestion des bassins de rétention des eaux pluviales dont celui du Bel air. Les services sont positionnés en pré alerte pour mettre en œuvre les dispositions nécessaires et préparer la potentielle arrivée d'un évènement majeur.

Piloter et agir

Mise en place d'une cellule de veille

Une cellule de veille sous le pilotage de madame le Maire a été mise en place à Rambouillet rassemblant tous les intervenants nécessaires à la prise de décision et à la réponse opérationnelle. Sont notamment présents les élus, le Sous-préfet en tant que représentant des services de l'Etat, des ingénieurs et techniciens spécialistes de la gestion des milieux aquatiques, de la prévention inondation, des réseaux d'eau et d'assainissement de Rambouillet Territoires, les services techniques de la ville, les services de secours, les polices nationale et municipale, une cellule communication et des personnes ressources pour le soutien à la population.

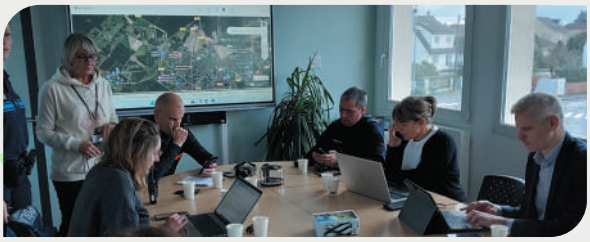

En cas de crise majeure, le plan communal de sauvegarde peut être déclenché permettant de déployer des moyens humains et matériels adaptés à la situation..

« Suite aux intempéries qui ont frappé le territoire, nous nous sommes mobilisés jours et nuits pour apporter des réponses solides et concrètes : pour soutenir et assister les Rambolitains. Grâce à une préparation en amont et à un travail partenarial exemplaire des services municipaux avec les services de l'Etat, du Département, de Rambouillet Territoires et bien entendu les pompiers et les polices nationale et municipale, la ville de Rambouillet a su éviter des graves conséquences comme l'ont connues d'autres communes en France. »

Véronique Matillon
Maire de Rambouillet

Etat de catastrophe naturelle

La ville de Rambouillet a demandé le jeudi 10 octobre auprès des services de l'Etat la reconnaissance de l'état de catastrophe naturelle Un arrêté interministériel de reconnaissance d'état de catastrophe naturelle a été publié au Journal officiel le 23 octobre. Les Rambolitains ayant subi des inondations à leur domicile suite aux fortes intempéries, ont 30 jours après cette date pour finaliser la déclaration de leur sinistre auprès de leur assurance.

+ d' informations et l'arrêté interministériel disponibles sur www.rambouillet.fr

Evaluer

Déploiement du plan d'urgence

Pour limiter l'impact des fortes pluies sur le territoire, la cellule de veille a déclenché plusieurs opérations telles :

- Alerte et information des habitants (site internet, SMS , réseaux sociaux)
- Barriérage des rues fermées à la circulation et déplacement préventif des véhicules stationnés
- Accompagnement des riverains impactés et mise en place des sacs de sable
- Coordination des ouvertures des vannes avec les services de l'Etat et de l'agglomération
- Opération d'aspiration pour limiter le volume d'eau dans la plaine de Groussay et sécurisation de la Plaine de l'inspection suite au rejet de l'eau aspirée
- Opération d'aspiration et de rejet au niveau de la RD 936 / RD 950 (entre le bowling et Jardins d'Emilie) pour limiter la montée des eaux des bassins et de la Drouette et limiter l'impact sur le bowling.
- Ouverture préventive d'un gymnase en tant que centre d'accueil et d'hébergement

Retour d'expérience et préconisations

Après analyse des actions réalisées qui ont été consignées en temps réel par la cellule de veille ou de crise, un RETEX est organisé pour évaluer la réponse et apprendre de l'expérience. Les plans stratégiques sont ainsi évalués, mis à jour et ajustés pour éviter des situations futures similaires.
Par ailleurs, des exercices réguliers sont menés afin de mieux coordonner les actions des différents services en fonction des compétences de chacun.
Enfin, des préconisations en matière de travaux à réaliser peuvent être effectuées auprès des services compétents.

Mesure de l'efficience des travaux réalisés

Les opérations menées entre le 8 et le 13 octobre ont permis de mesurer en situation réelle l'efficience des travaux réalisés depuis 2018 notamment les travaux de la 1ère tranche de l'égout Muller, la déconnexion du réseau grange colombe, la rénovation et l'automatisation des vannes. La création par Rambouillet Territoires d'un bassin de rétention en face de l'hôpital de 6000 m3 dont les travaux se sont terminés en 2023 a permis de récupérer les eaux de pluie, de les stocker afin de limiter en cas de saturation de la station d'épuration, les risques de pollution et de saturation des réseaux.

Je tiens à saluer l'excellente collaboration entre les services de la ville et ceux de l'agglomération pour la prévention des inondations dont Rambouillet Territoires à la charge.

Thomas Gourlan
Président de la communauté d'agglomération Rambouillet Territoires

Plan voirie :
LE POINT SUR LES TRAVAUX

EN COURS

Réfection de la rue Baumgarth

Nature des travaux :
- Réfection du trottoir côté impair et de la chaussée,
- Création d'une piste cyclable,
- Enfouissement des réseaux électriques et télécoms.

Coût des travaux : 255 000€
Durée des travaux : Octobre > Décembre 2024

Réfection de la rue des Fontaines

Nature des travaux :
- Réfection de la chaussée ,
- Intégration d'un double sens cyclable,
- Création d'un plateau ralentisseur,
- Matérialisation du stationnement par du marquage au sol.

Coût des travaux : 160 000€
Durée des travaux : Octobre 2024

PROCHAINEMENT

Requalification des espaces publics quartier Groussay - rue des Marais

Nature des travaux :
- Réfection de 2142 m² de voiries et de stationnements.
- Modernisation de l'éclairage public.

Coût des travaux : 150 000€ pour la première phase 1
Deux autres phases de travaux à partir du printemps 2025

Réfection de la rue Gambetta

Nature des travaux :
- Réfection de 960 mètres linéaires,
- Rabotage de la chaussée, renforcement ponctuel de la chaussée, réfection totale de la couche de roulement.

Coût des travaux : 315 000€
Durée des travaux : À partir de novembre 2024

Et bientôt :

- Rue du Clos Batant,
- Rue de la Provi

Réaménagement du centre- ville, expérimentation d'une zone 20 :

Mi-novembre, la dernière phase du réaménagement du centre-ville sera marquée par la végétalisation de l'espace public.

Dans le prolongement des deux carrefours réalisés, la mise en place d'une zone 20 sera expérimentée rue De Gaulle, de la place Félix Faure à la Place de la Libération.

L'objectif est un meilleur partage de l'espace public dans l'hyper centre de Rambouillet pour accroître le confort de déplacement du piéton qui deviendra dans cette zone prioritaire et favoriser ainsi les mobilités douces.

Au cœur de la vie municipale :
LA DIRECTION DES SYSTÈMES D'INFORMATION (DSI)

A l'heure de la dématérialisation et du tout numérique, la Direction des systèmes d'information joue un rôle crucial dans le fonctionnement et la modernisation des services municipaux mais aussi dans leur sécurité. Présentation d'un service support de l'ombre sans qui rien ne serait possible !

C'est un service qui ne connaît pas la routine. Ordinateur qui ne s'allume pas, panne de serveur, problèmes de réseaux, logiciel capricieux, téléphone hors service, installation du matériel pour les nouveaux arrivants … : chaque jour, les équipes de la Direction des Systèmes d'Information (DSI) traitent les multiples demandes des agents et jonglent entre différents degrés d'urgence.

Un service support à l'écoute des agents

Grâce à l'outil « Intra DSI », ces requêtes transitent sous la forme de tickets – une centaine par mois en moyenne - qui sont ensuite répartis dans l'équipe. Cette dernière est constituée de 5 personnes : un directeur, une assistante et 3 ingénieurs techniciens. Ensemble, ils fournissent le matériel informatique et téléphonique des services et infrastructures de la ville dont ils assurent aussi la maintenance. Au total, ils veillent ainsi sur un parc informatique de 500 ordinateurs dont 150 environ sont répartis dans les 16 écoles rambolitaines puisque chaque classe et professeur dispose d'un PC. La gestion du matériel des établissements scolaires mobilise quasiment un agent à temps plein afin de pouvoir répondre aux demandes d'intervention diverses et procéder à la mise à jour et au renouvellement du parc, notamment à l'occasion des grandes vacances.

Service support, la DSI n'est pas seulement là pour dépanner les utilisateurs. La pédagogie est aussi au cœur de ses actions puisqu'il leur faut expliquer en des termes simples des notions techniques pour sensibiliser les agents à une meilleure compréhension des outils technologiques qu'ils utilisent. Le service a notamment mis en place depuis quelques années des formations internes dédiées aux personnels de la ville afin de les aider à appréhender les subtilités de Teams, Outlook ou encore OneDrive.

Travail collaboratif

Les technologies et supports n'ayant de cesse d'évoluer, l'équipe doit sans cesse se mettre à jour et remettre en question ses pratiques. D'où l'importance d'un travail collaboratif au sein du service afin de mutualiser les points de vue, techniques et connaissances. Une logique de collaboration que la DSI met aussi à l'œuvre dans le cadre de sa mission de modernisation des services de la ville. Cette année, elle s'est ainsi mobilisée pour la mise en place du nouveau logiciel de la police municipale, la mise à jour de matériels à la médiathèque ou encore en appui technique au lancement du nouveau site de la ville. En parallèle, les équipes ont aussi renouvelé l'ensemble du parc de photocopieurs (près de 40 au total) et s'attaqueront d'ici peu au renouvellement du système de téléphonie de la mairie.

Des enjeux de sécurité

Une autre part importante de l'activité de la DSI repose sur un travail de l'ombre afin de sécuriser l'ensemble des infrastructures numériques de la ville. Cela passe notamment par la mise en place de filtrages et d'antivirus efficaces, un important travail de sauvegarde des données, l'utilisation de solutions de sécurité comme MailInBlack et la sensibilisation des utilisateurs aux bonnes pratiques de sécurité. En 2023, près de 200 000 mails suspects ont ainsi été bloqués. Face à la montée en puissance des cyberattaques, la sécurité fait partie - à côté de l'explosion du sujet de l'Intelligence Artificielle (IA) - des enjeux de taille du service pour les années à venir.

COURS NATURE : FIN DE LA PREMIÈRE PHASE DU PROJET

Afin de répondre aux problématiques environnementales et améliorer le bien être des écoliers, la ville a lancé, l'an passé, un projet de « Cours nature » expérimenté dans trois écoles maternelles rambolitaines. Alors que les travaux ont débuté cet été, et devraient s'échelonner jusqu'à 2025, focus sur les avancées et perspectives de cette initiative.

Inspirées du dispositif « Cours oasis » mis en place par le Conseil d'architecture, d'urbanisme et de l'environnement (CAUE) d'Ile de France, les « Cours nature » visent à aménager des espaces végétalisés plus agréables et mieux partagés par tous. Les bénéfices d'une telle démarche sont multiples : avantages environnementaux – meilleure infiltration des eaux de pluie, amélioration de la biodiversité, de la qualité des sols, etc. - développement des fonctions cognitives et motrices des écoliers, adaptation aux normes de sécurité…

Trois écoles maternelles de la ville ont été choisies pour ce projet après étude des espaces verts existants, de la configuration des lieux et des points possibles à améliorer : La Gommerie, Arbouville et La Ruche. Parallèlement, le nouveau CLAE Clairbois, dont les extérieurs sont mutualisés avec ceux de l'école maternelle et élémentaire, intègre des « cours nature » dans ses nouvelles infrastructures.

Après des expérimentations menées en 2023 – et notamment des ateliers pédagogiques dans les écoles concernées – les travaux ont été lancés en juillet 2024 avec le soutien de l'Agence de l'eau et de la Région grâce à des subventions. La première phase s'est achevée à la rentrée, la seconde et dernière vient de débuter et continuera jusqu'à septembre 2025 durant les vacances scolaires. Un plan de gestion est en cours de mise en place dans les équipes de la Ville afin d'organiser l'entretien de ces nouveaux aménagements.

La municipalité étudie actuellement l'élargissement du projet « cours nature » à d'autres écoles de la ville.

Ecole maternelle La Ruche

Coût total : 145 000 euros

Phase 1, achevée à la fin de l'été :
Désimperméabilisation totale de la cour, végétalisation et remplacement des jeux par des structures en bois. Une piste cyclable à été intégrée au projet qui s'inscrit autour d'un îlot végétal.

Phase 2, débutée pendant les vacances de la Toussaint :
Plantations et création d'un potager pédagogique qui sera arrosé grace à un récupérateur d'eau de pluie. L'inauguration officielle de la cour nature est prévue en décembre avec la plantation d'un arbre en présence des enfants.

Ecole maternelle Arbouville

Coût total : 12 000 euros

Phase 1, achevée à la fin de l'été : Création d'un jardin des senteurs et odeurs réalisé par les équipes Espaces Verts de la ville de Rambouillet. Réfection de la zone de jeux, installation d'un arrosage automatique qui s'inscrit dans le projet LORA - un réseau de capteurs connectés qui permet de gérer intelligemment l'arrosage -, mise aux normes des sols souples.

Ecole maternelle Gommerie

Coût total : 107 000 euros

Phase 1 : Réfection de l'espace jeux et des abords. Fin de la phase pendant les vacances de la Toussaint avec la végétalisation des espaces et l'installation, notamment de plantes grimpantes.

Phase 2 : Travaux prévus entre juillet et août 2025 pour atteindre les 100 % de désimperméabilisation avec un décroutage de l'enrobé, une mise en place de béton drainant, la création d'un îlot végétal et d'une bordure végétale autour de l'aire de jeux.

Groupe scolaire Clairbois

La nature est au cœur du projet du nouveau CLAE Clairbois, installé au sein du groupe scolaire du même nom regroupant une école élémentaire et une école maternelle. Tous les extérieurs ont été retravaillés dans la veine des « cours nature » : réalisation d'un jardin de pluie destiné à récupérer les eaux de ruissèlement, aménagement d'espaces végétalisés, conservation d'arbres, construction d'espace de jeux en bois… Les travaux sont en cours de finalisation.

Instants choisis

1 **Forum des associations** | Stade du Vieux Moulin | *Samedi 7 septembre*

2 **Soirées de présentation de la nouvelle saison de La Lanterne** | *Mercredi 11 et jeudi 12 septembre*

3 **Braderie des commerçants** | *Vendredi 13 et samedi 14 septembre*

4 **Commémoration précédant la fête de groussay** | *Samedi 14 septembre*

5 **Les Journées européennes du Patrimoine** | *Samedi 21 et dimanche 22 septembre*

6 **Conseil municipal** | *Jeudi 19 septembre*

7 **Remise des Passeports du civisme** | École Clairbois | *Vendredi 27 septembre*

8 **Exposition Nicolas Baghir** | Palais du Roi de Rome | *Du 28 septembre au 5 janvier*

9 **Village prévention routière** | Hippodrome | Sam*edi 28 septembre*

10 **Semaine bleue : marche bleue** | *Vendredi 2 octobre*

RETOUR SUR LA **Saint-Lubin**

Saint-Lubin | *Samedi 5 octobre*
L'incontournable fête de la Saint-Lubin était de retour pour une 17ème édition sous le thème du début de la IIIème république et d'une de ses figures, l'audacieuse duchesse d'Uzès. Sous un soleil quasi printanier, le public, venu nombreux, a pu profiter d'un programme des festivités bien chargé. La matinée s'est ouverte par une présentation de l'équipage de la duchesse d'Uzès au parc du Château avant le départ du traditionnel cortège déguisé qui a défilé le long du grand marché d'époque installé depuis la rue Chasles jusqu'à la place de la Libération. Après un repas champêtre en musique, place aux démonstrations de canne d'arme, de savate et de danses d'époque grâce à un bal guinguette mais aussi au traditionnel concours « Modèles et allures » de chevaux de trait dont la remise des récompenses est venue clôturer la manifestation. Tout au long de la journée, le public a pu profiter de nombreuses animations proposées par la ville, les associations rambolitaines ainsi que les commerçants et artisans présents : exposition de véhicules anciens, Escape Game, mini ferme pour les enfants, balade à poneys, lectures de conte, promenades en calèche, visite guidée… Rendez-vous dans deux ans pour une nouvelle édition !

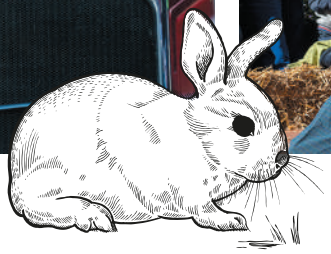

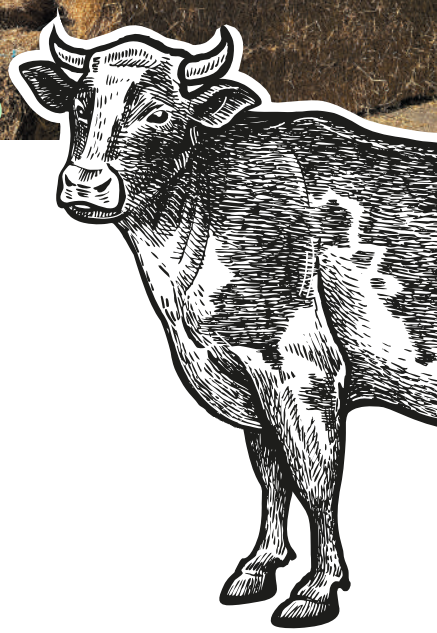

Retrouvez toutes les photos des événements sur le site et les réseaux sociaux de la ville :

VilledeRambouillet *Mairie de Rambouillet*

@Rambouillet_78

RAMBOUILLET TERRITOIRES

OFFICE DE TOURISME

16>24 NOVEMBRE 2024

GASTRONOMIE D'AUTOMNE

DANS LES RESTAURANTS, COMMERCES DE BOUCHE, PRODUCTEURS ET SITES TOURISTIQUES

MENUS PLATS D'AUTOMNE

DÉGUSTATIONS

ANIMATIONS

PARRAINÉ PAR

Jardin Edulis et
La Ferme des Clos
Bonnelles

1er prix en agroforesterie au Concours Général Agricole 2022

JEU-CONCOURS
cadeaux gastronomiques à gagner !

www.rambouillet-tourisme.fr

#Gastronomiedautomne
Gastronomie d'automne
01 34 83 21 21

Rambouillet Ensemble vers l'avenir

Véronique Matillon
Maire

v_matillon
@VMatillon
Véronique Matillon

Rambouillet et ses partenaires, à votre service

Récemment, le territoire national a subi de fortes pluies, survenues après plusieurs intempéries qui ont causé de lourds dégâts, notamment dans notre département. **Forts de notre expérience d'élus de terrain engagés et de nos divers investissements structurants**, tels que le bassin de rétention à Groussay réalisé par Rambouillet Territoires et notre nouveau poste de police municipal avec en son sein le Centre de supervision urbain (CSU) qui a permis de réunir et de coordonner la cellule de veille, **Rambouillet a évité le pire**. Si nous pouvons nous targuer d'avoir bien géré cette crise en nous mobilisant jour et nuit, il est important de rappeler que cela a avant tout été un travail d'équipe avec nos partenaires : les autorités préfectorales, la Police Nationale, le Service départemental d'incendie et de secours (SDIS78), les services de l'agglomération Rambouillet Territoires, que je remercie très sincèrement pour leur mobilisation au service de la sécurité des personnes et des biens.

Notre société tend trop souvent à pointer du doigt ce qui nous divise, alors que c'est par la coopération que nous accomplissons de belles et grandes choses. La gestion des inondations en est un exemple récent, mais nous pourrions citer de nombreux autres projets dans des domaines variés.

• **En matière d'environnement**, par exemple, avec la rénovation énergétique de l'école de Saint-Hubert et l'installation de panneaux photovoltaïques sur son toit dans le cadre du « Plan Ecoles », mis en place dès le début de notre mandat. L'aménagement d'une mini -centrale solaire et le remplacement des menuiseries permettront d'optimiser l'isolation et le confort thermique, tout en inscrivant cette école dans une démarche tournée vers l'avenir. La ville de Rambouillet investit près de 900 000 euros dans ce vaste projet écoresponsable, mais a également su obtenir un soutien financier complémentaire de l'État et de l'EPI Yvelines-Hauts-de-Seine. De même cette réalisation n'aurait pu se faire sans la participation du Syndicat d'Energie des Yvelines (SEY78) qui gère l'installation des panneaux photovoltaïques et de la gestion d'énergie. Grâce à nos partenariats, ces améliorations avant-gardistes permettront de produire plus d'électricité que ce que le bâtiment consomme, ce qui permettra d'alimenter les bâtiments publics dans un rayon de 2 km ! D'ailleurs concernant le SEY, nous avons signé en conseil municipal une convention pour que celui-ci valorise nos certificats d'économies d'énergie. En 2024, deux projets seront ainsi valorisés : la première phase de rénovation de l'éclairage public et la rénovation énergétique de l'école Gambetta. **Ces projets permettront de concilier réduction des dépenses publiques et respect de l'environnement**.

• **Pour des causes qui nous concernent tous**, comme la lutte contre le cancer du sein, qui provoque le décès de 12 000 femmes par an et touche 60 000 nouvelles personnes chaque année. À ce titre, une marche rose a été organisée le dimanche 13 octobre dernier, partant du parvis de notre mairie. Cette initiative, organisée par la Ligue contre le cancer, le Rotary Club de Rambouillet, l'Association Gym Marche Rambouillet (AGMR), avec le soutien de notre Centre hospitalier et de SmartCity Campus, a réuni de nombreux participants.

• **Pour préserver ce qui fait l'identité de notre « ville à la campagne »**, en entretenant un partenariat fort et historique avec le château de Rambouillet. Nous avons ainsi choisi de participer à la campagne de restauration des bancs par l'intermédiaire d'un mécénat. Cette démarche valorise notre patrimoine local et contribue à préserver notre privilège d'accès libre et gratuit au parc, un privilège rare en France. Grâce à une collaboration quotidienne avec ce partenaire essentiel, à travers le mécénat et diverses conventions, nous œuvrons à l'amélioration de votre qualité de vie. Le château de Rambouillet a d'ailleurs revu les horaires d'ouverture et de fermeture des grilles du parc, en élargissant les amplitudes horaires pour la saison hivernale.

De nombreuses autres actions sont menées collectivement dans le but de servir vos intérêts et ceux de notre ville. C'est pour toutes ces raisons que votre municipalité accorde une attention particulière à ses partenaires, qu'ils soient institutionnels ou associatifs. Il ne s'agit pas de s'approprier les réalisations, mais bien de veiller à ce que chacun d'entre vous se sente bien à Rambouillet et que chacun de nos partenaires soit mis à l'honneur comme il se doit.

C'est, selon mon équipe et moi-même, l'une des responsabilités d'un élu local : **savoir faire preuve de diplomatie, non seulement au niveau local, comme nous le faisons à travers notre politique de cohésion, mais également dans nos relations avec nos partenaires**.

Rambouillet Ensemble vers l'avenir

William FOCKEDEY
william.fockedey@rambouillet.fr

Le Budget Participatif : déjà 4 années de réalisation de vos projets pour Rambouillet.

Dès 2020, nous avons souhaité associer plus étroitement les Rambolitains aux décisions que nous prenons pour notre belle commune. La mise en place du budget participatif est un élément essentiel de cette démarche qui permet, chaque année, d'affecter 200 000 euros du budget communal à des projets proposés et choisis par les habitants.

Alors que s'ouvre sa cinquième édition, nous pouvons tirer un bilan positif de cet outil que nos concitoyens ont su s'approprier.

Les Rambolitains ont en particulier plébiscité des projets en faveur du développement des circulations douces, je pense notamment à l'installation de stations de réparation et de gonflage pour les vélos devant la gare et place de l'Europe, la mise en place d'arceaux pour vélos dans différents points de la ville ou encore la création d'une piste cyclable devant le collège Catherine de Vivonne.

Un attachement singulier à l'environnement a été marqué avec des projets visant à une **meilleure gestion des déchets**, comme la mise en place de composteurs collectifs rue Antoinette Vernes, la préservation de la ressource en eau, avec l'installation de récupérateurs dans les écoles, ou encore la protection de la biodiversité, notamment par l'installation de nichoirs à mésanges.

Le budget participatif a également permis de **porter des projets de sport et de loisir**, adressés à tous les publics, de l'aire de jeux de la rue du Muguet, qui va être entièrement refaite, aux street work out de la Gommerie et du Vieil Orme en passant par le parcours de free running du Bel Air ou le module de remise en forme rue Dubuc.

Enfin, nos concitoyens ont mobilisé le budget participatif pour **concrétiser des améliorations de notre cadre de vie**. Si celles-ci sont souvent simples, comme l'installation de bancs sur la voie publique, elles ont parfois pris une plus grande ampleur, comme l'aménagement de la coulée verte du Bois de la Droue que nous inaugurons dans quelques jours.

Ainsi, **le budget participatif de Rambouillet, ce sont 46 projets**, réalisés ou en cours de réalisation, marqués par une grande diversité à la fois thématique et géographique.

Générations RAMBOUILLET

Gilles Schmidt

Hélène Duplaix

Tout notre soutien aux habitants du quartier de Groussay !

Depuis plusieurs mois, les habitants de Groussay, et tout particulièrement ceux des rues des Marais, de la Commune et du square Coty, vivent une situation préoccupante. Ils sont confrontés à des nuisances, dû aux trafics de drogue se déroulant dans leur quartier.

De nombreuses communes urbaines ou rurales, se retrouvent affectées par ce fléau. Par ailleurs, même si notre ville profite d'un environnement plutôt calme, la vigilance s'impose. Convaincu qu'une collaboration entre les citoyens et les autorités est essentielle pour appréhender ces situations et retrouver une vie de quartier sereine.

Nous nous engageons à soutenir toutes les décisions prises pour rétablir le calme et la sécurité dans ce quartier, notamment par l'installation de dispositifs de surveillance et le renforcement de la présence policière.
Nous exprimons notre total soutien aux forces de l'ordre dans leurs actions contre ce trafic et toute notre solidarité auprès de nos concitoyens de « Groussay ». Ensemble, œuvrons pour que Groussay redevienne un quartier où chacun se sent en toute sécurité.

Le Groupe "GENERATIONS RAMBOUILLET"
· gilles.schmidt@rambouillet.fr
· helene.duplaix@rambouillet.fr

Privilégier les produits locaux pour les fêtes de fin d'année !

Privilégier le commerce local est un choix judicieux et responsable. Soutenons l'économie de notre communauté et contribuons à revitaliser notre centre-ville. Cela permet de découvrir des produits de qualité, réalisés avec soin par des artisans passionnés.

En choisissant des commerces de proximité, nous réduisons également notre empreinte carbone et favorisons des pratiques durables. Ensemble, faisons de ces achats un véritable acte de solidarité, tout en célébrant la richesse de notre territoire.

Des élus à votre écoute :

En 2024, vous avez été nombreux à venir nous rencontrer, pour nous faire part de vos préoccupations et vos attentes. En 2025, comptez sur nous pour vous apporter toutes les réponses dont vous avez besoin dans votre vie quotidienne.

Suite à la démission d'une conseillère, Michel Lhemery sera installé au prochain conseil municipal. Fort d'une solide expérience et d'une connaissance des enjeux locaux, il sera un atout pour notre équipe.

Enfin, à toutes et à tous nous vous souhaitons de belles fêtes de fin d'année avec une pensée toute particulière pour celles et ceux qui assurent la continuité des services de notre commune.

Rambouillet, ville inclusive ?

David Jutier

France Desmet

Alain Poulet

Mélanie Sordon

Jean-Luc Bernard

Marie-Anne Polo de Beaulieu

Le concept d'inclusion ne concerne pas seulement l'écriture inclusive, d'ailleurs non adoptée dans le Rambouillet Infos, il peut s'appliquer à une ville. Une cité inclusive vise à répondre davantage à l'ensemble des besoins de la population, quels que soient son âge, ses capacités physiques ou cognitives, son genre ou son origine, son mode de locomotion, grâce à des aménagements et des services adaptés à toutes et tous. Une ville inclusive permet un accès sans restriction aux espaces urbains (infrastructures, voiries, transports, espaces publics, etc.) et aux services. Certaines personnes ayant des incapacités physiques ou cognitives rencontrent des obstacles urbanistiques et sociaux causés par l'aménagement de la ville. Une ville inclusive encourage des débats publics sur toutes ces problématiques et des solutions locales.

Qu'en est-il dans notre ville ?

Pour ce qui est de l'accès sans restriction aux espaces urbains, Rambouillet a encore une bonne marge de progression.

Pour ce qui concerne les déplacements, l'état pitoyable de nombre de trottoirs à Rambouillet ne permet pas aux personnes à mobilité réduite ou les familles avec poussette de se déplacer facilement. De plus, les nids de poule dans les rues se remplissent d'eau à la moindre pluie et les piétons sont bien souvent arrosés par des gerbes d'eau au passage des voitures. Dans des quartiers périphériques, les panneaux indiquant le nom des rues sont insuffisants et parfois presque illisibles car rarement nettoyés.

Si Rambouillet était vraiment une ville inclusive il faudrait que la municipalité s'engage dans une démarche écoresponsable pour que tous les modes de locomotion trouvent leur place en ville : un réseau de transports en commun efficace, même le dimanche, un réseau de pistes cyclables bien entretenu et continu et enfin, des trottoirs libres de toute voiture pour que les piétons puissent y circuler dans des conditions décentes. À quand la verbalisation des voitures garées sur les trottoirs ? À quand le nettoyage des végétaux qui empêchent parfois de marcher sur les trottoirs et d'utiliser les pistes cyclables. À quand la mise en pratique de la notion de « ville apaisée » où chaque mode de transport trouve sa place ? Le récent aménagement du carrefour Tivoli a entrainé le remplacement de croisements avec feux de circulation par des ronds-points. Les personnes à mobilité réduite et les personnes mal ou non voyantes ont beaucoup plus de difficultés à traverser au niveau de ces carrefours. Cette problématique n'a pas été prise en compte dans ce projet, le plus coûteux de la mandature.

Exemple courant d'un trottoir inaccessible.

La ville manque de lieux de **rencontre intergénérationnels**.

Le café associatif Le court-Bouillon (soirées festives musicales, ateliers divers) assure une partie de cette mission, mais son avenir est lié à celui du Smartcity, qui devrait être détruit pour faire place au nouvel hôpital.

Une ville inclusive adopte une vision d'ensemble de la répartition de ses services publics, aires de loisirs, de jeux pour différentes classes d'âge sur tout son territoire. Or, à Rambouillet, on observe une concentration de tous les équipements en centre-ville liée à l'histoire de la ville ; le « triangle d'or » comme l'appellent par plaisanterie ceux qui vivent en dehors. On notera une exception : le terrain de jeux du Bois des Cheminots dans le quartier pavillonnaire de Saint-Hubert : dans un cadre forestier, il propose des jeux pour tous les âges et des équipements de sport pour les adultes, ainsi que des bancs confortables en quantité suffisante. Un modèle qu'il serait souhaitable d'exporter dans les quartiers de grands ensembles d'immeubles, avec des familles parfois nombreuses, de revenus modestes, ne partant que rarement en vacances.

Margelle du trottoir à abaisser pour les PMR.

Enfin, il convient d'inclure dans notre ville nos amis à quatre pattes. Afin de créer les conditions d'une cohabitation harmonieuse avec les habitant·e·s de Rambouillet, il conviendrait de promouvoir une politique responsabilisant certains propriétaires de chiens dans la gestion des déjections canines. En ce qui concerne les chats errants, il faudrait reprendre la politique de stérilisation et de primovaccination, en collaboration avec des associations spécialisées.

Pour créer une ville inclusive, le tissu associatif joue un rôle de premier plan. Or des associations oeuvrant à l'inclusion renoncent à demander des subventions tellement elles ont baissé et par manque de locaux s'installent hors de Rambouillet.

Qu'en est-il de la promotion de débats publics sur toutes ces problématiques ?

Une véritable démocratie locale ne peut pas reposer que sur des « délégué·e·s de quartier » non élu·e·s, choisi·e·s par la municipalité. Ces délégué·e·s sont peu connu·e·s des habitant·e·s et il n'y a pas de visibilité sur leur éventuelle action.

Vous avez dit égalité homme-femme ?

La commission « Lutte contre les discriminations et égalité homme-femme » a été rebaptisée « Égalité des chances », sans la moindre concertation, gommant bien des aspects de son titre originel. Sa « marche exploratoire des femmes » afin d'évaluer leur senti-ment d'insécurité dans certaines zones de Rambouillet, n'a donné aucun résultat concret.

Pour nous contacter : prénom.nom@rambouillet.fr

PATINOIRE
du 7 décembre
au 5 janvier
Place Felix Faure

LA GRANDE FABRIQUE

JARDIN DU PALAIS DU ROI DE ROME

13 DÉCEMBRE 18H-20H | 14 DÉCEMBRE 16H-20H | 15 DÉCEMBRE 16H-19H

SPECTACLES SON ET LUMIÈRE
AU CŒUR DE 7 DÉCORS ANIMÉS

PLUS D'INFOS SUR RAMBOUILLET.FR

Rambouillet